

МЕРОПР00БИХ3

č.j.: MPPH - 106602/2013

# HLAVNÍ MĚSTO PRAHA

Městská policie hl. m. Prahy

útvár řešení přestupků

## POKYN VEDOUCÍHO ÚTVARU ŘEŠENÍ PŘESTUPKŮ MP HL. M. PRAHY

č. 5/ 2013

ze dne 13. září 2013

kterým se stanovují podmínky v rámci útvaru řešení přestupků pro zpracovávání fotodokumentace pořízené automatizovanými kamerovými systémy k odhaleným přestupkům „překročení nejvyšší dovolené rychlosti“ nebo „jízdy na červenou“ a kterým se v příloze vydává METODIKA upravující vlastní postup vyhodnocování takto pořízené fotodokumentace

S účinností od 16. září 2013

### I. v y d á v á m

v příloze METODIKU upravující vlastní postup vyhodnocování pořízené fotodokumentace automatizovanými kamerovými systémy k přestupkům „překročení nejvyšší dovolené rychlosti“ nebo „jízdy na červenou“

### II. u k l á d á m

1. strážníkům zařazeným ve skupině administrativně dopravních činností, kteří mají přidělena oprávnění ke zpracování fotodokumentace pořízené automatizovanými kamerovými systémy

1.1 tuto fotodokumentaci zpracovávat výhradně prostřednictvím PC za pomoci evidence CEP a software UnicamPen

1.2 vyhodnocovat tuto fotodokumentaci tak, aby nedocházelo k neodůvodněné újmě provozovatelů vozidel, se kterými byly spáchány přestupky „překročení nejvyšší dovolené rychlosti“ nebo „jízdy na červenou“

1.3 provádět vyhodnocování této fotodokumentace vždy od nejstaršího data

1.4 dodržovat postupy a povinnosti stanovené tímto pokynem

2. vedoucímu skupiny administrativně dopravních činností

2.1 prokazatelně seznámit všechny podřízené strážníky s tímto pokynem a METODIKOU

2.2 zajišťovat prostřednictvím vedoucího útvaru řešení přestupků potřebná oprávnění, umožňující určeným strážníkům vyhodnocování fotodokumentace pořízené KS a vést o těchto strážnících přehled

3. zástupci vedoucího útvaru a odbornému referentovi kontroly

3.1 provádět kontrolní činnost zaměřenou na dodržování tohoto pokynu a postupů uvedených v METODICE

- III. stanovuji**  
nedodržení povinností stanovených tímto pokynem může být posuzováno jako porušení povinností vyplývajících z právních předpisů vztahujících se k zaměstnancem vykonávané práci
- IV. ruším**  
pokyn vedoucího ÚŘP ÚCÚ MP hl. m. Prahy č. 7/2011 ze dne 6. prosince 2011

vedoucí útvaru řešení přestupků  
MP hl. m. Prahy

## M E T O D I K A

upravující vlastní postup vyhodnocování pořízené fotodokumentace automatizovanými kamerovými systémy k přestupkům „překročení nejvyšší dovolené rychlosti“ nebo „jízdy na červenou“

### Čl. I

#### Obecná ustanovení

1) K úspěšnému zpracování fotodokumentace pořízené automatizovanými kamerovými systémy (dále jen „KS“) je potřeba:

- mít přidělena patřičná oprávnění,
- používat výhradně software UnicamPen, který se spouští z evidence CEP,
- vyhodnocovat určený adresář obsahující data vždy pouze jedním strážníkem,
- data v tomto určeném adresáři vždy vyhodnotit beze zbytku.

2) V případě, že strážník nemůže pokračovat ve vyhodnocování přiděleného adresáře, je třeba vyhodnocování ukončit dále stanoveným způsobem. Vedoucí skupiny administrativně dopravních činností (dále jen „ADC“) pak požádá o zajištění odstranění tzv. „blokace adresáře“ tak, aby ve vyhodnocování mohl pokračovat jiný určený strážník.

#### Přístup k fotodokumentaci a práce s fotodokumentací

### Čl. 2

- Spustit program CEP kurzorem najet a kliknout na záložku:  
Přestupky/fotodokumentace/vyhodnocování-fotodokumentace off-line

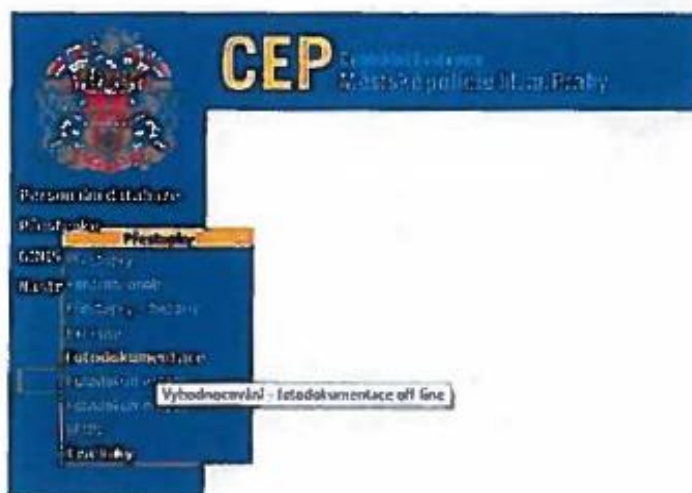

- Objeví se následující okno, ve kterém jsou již zobrazeny adresáře s fotodokumentací, seřazené dle data jejího pořízení





3. Vybrat vždy jeden adresář podle data, kliknout na něj. Následně se zobrazí složky jednotlivých kamerových systémů, které jsou zobrazeny pod stanovenými zkratkami



4. Dle toho, z kterého kamerového systému se bude vyhodnocovat fotodokumentace, vybrat jeden ze zde uvedených adresářů, který má být zpracován, kliknout na něj a objeví se následující okno. V šipkou označeném dialogovém okně kliknout na položku „otevřít“ a počkat než se otevře prohlížeč na zpracování fotek firmy Camea -- UnicamPen

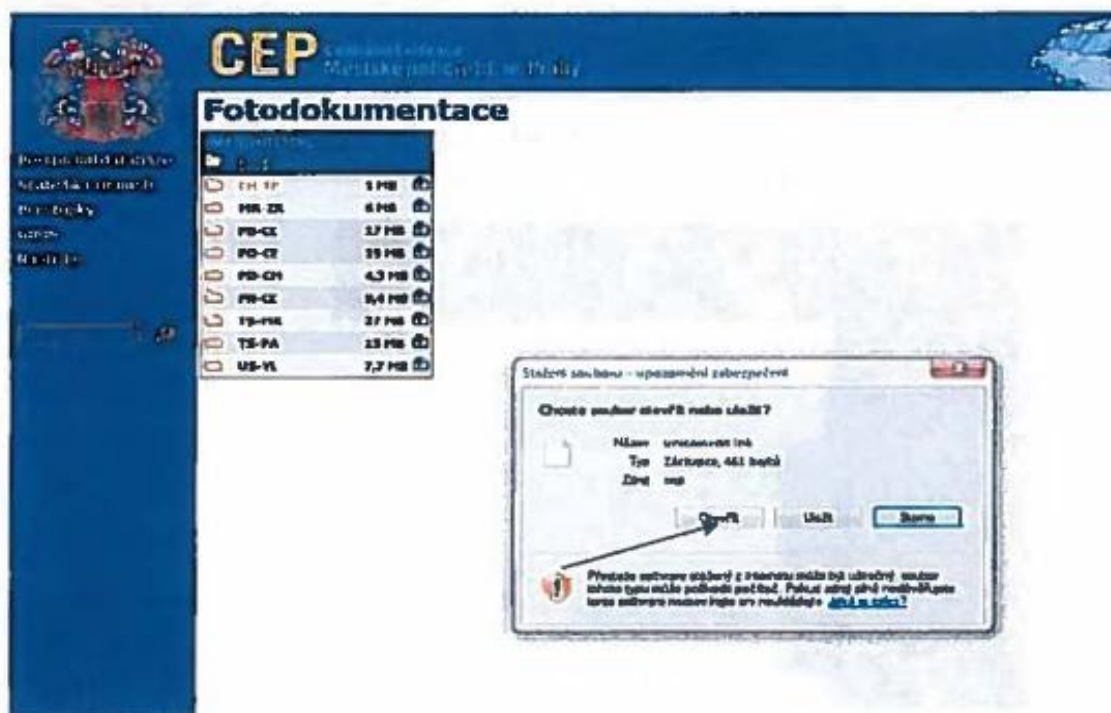

5. Po zobrazení tohoto okna je možno začít vyhodnocovat pořízenou fotodokumentaci standardním způsobem. Jako první je nutno zkontrolovat, popř. opravit RZ (pozor na písmeno O, které je programem zobrazováno jako 0 – nula). Po kontrole údajů RZ se tyto potvrdí tlačítkem OK. Níže uvedený postup vyobrazuje vyhodnocování fotodokumentace z kamerového systému úsekového měření rychlosti, v případě vyhodnocování fotodokumentace z kamerového systému detekujícího jízdu tzv. na červenou se postupuje obdobně.

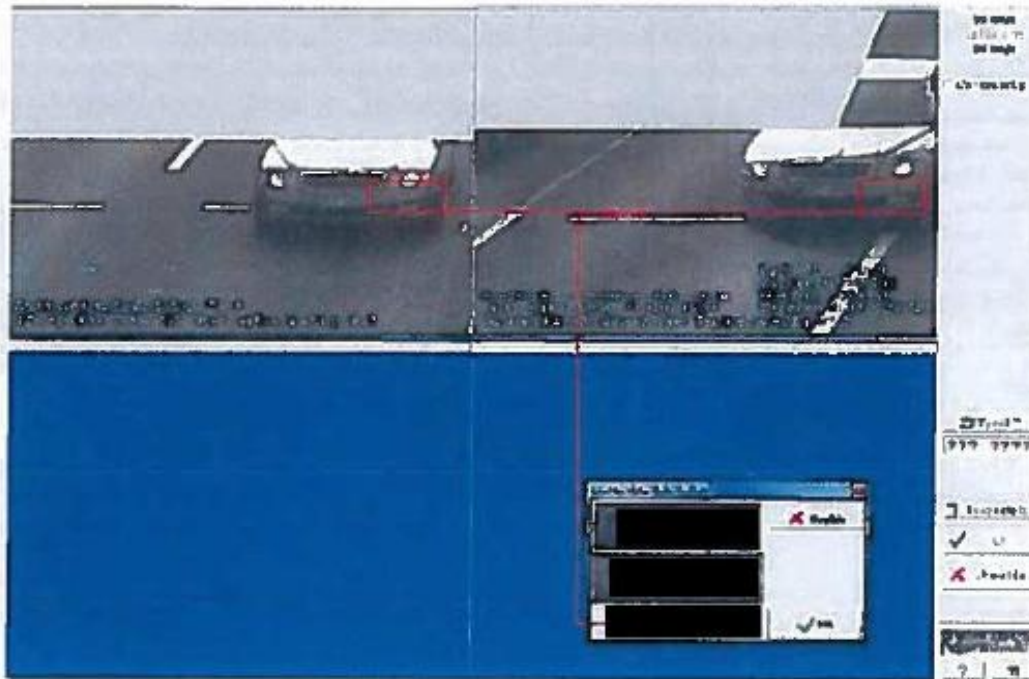

6. Následně se objeví tabulka s údaji o vozidle, kde je nutno zadat druh vozidla, typ a případně označit vozidlo jako **Taxi**. Po zadání údajů se tyto opět potvrdí tlačítkem **OK**.

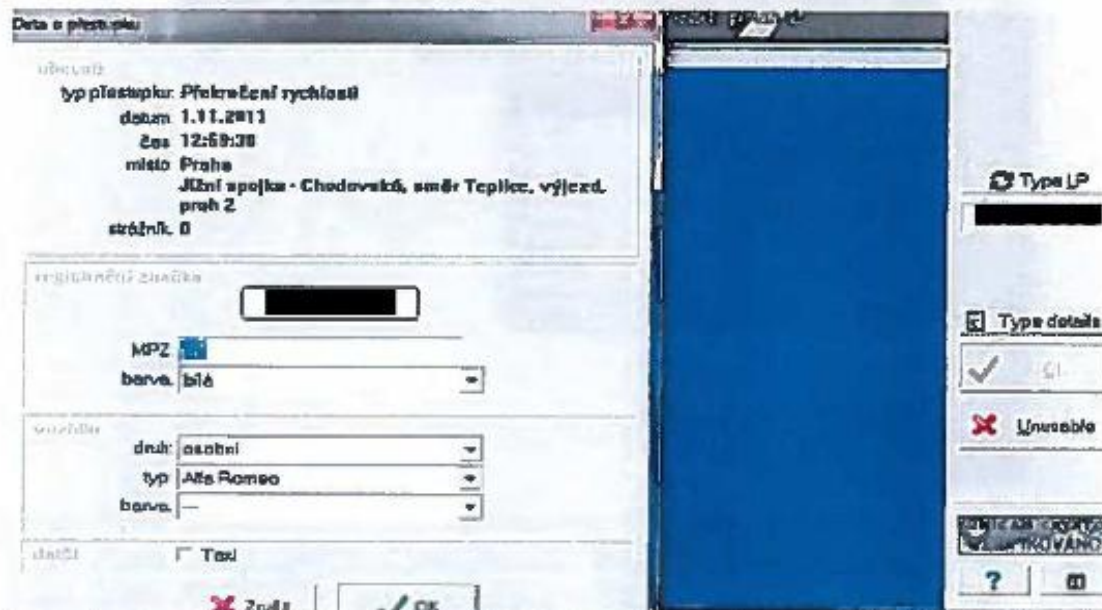

7. Úprava fotodokumentace – nedojde-li, vyjma řidiče, k systémovému „zakrytí“ ostatních osob ve vozidle, je nezbytné zmíněné zakrytí provést pomocí tlačítka **Clear selection**. Dále je nutné zvýraznit osobu řidiče pomocí filtrů, které obsahuje výše uvedený panel na levé straně tak, aby následná identifikace řidiče vozidla byla co nejlepší (v podstatě se jedná o „vytáhnutí“ osoby řidiče do popředí celého snímku). Po dokončení úprav se provedené kroky potvrdí tlačítkem **OK**.



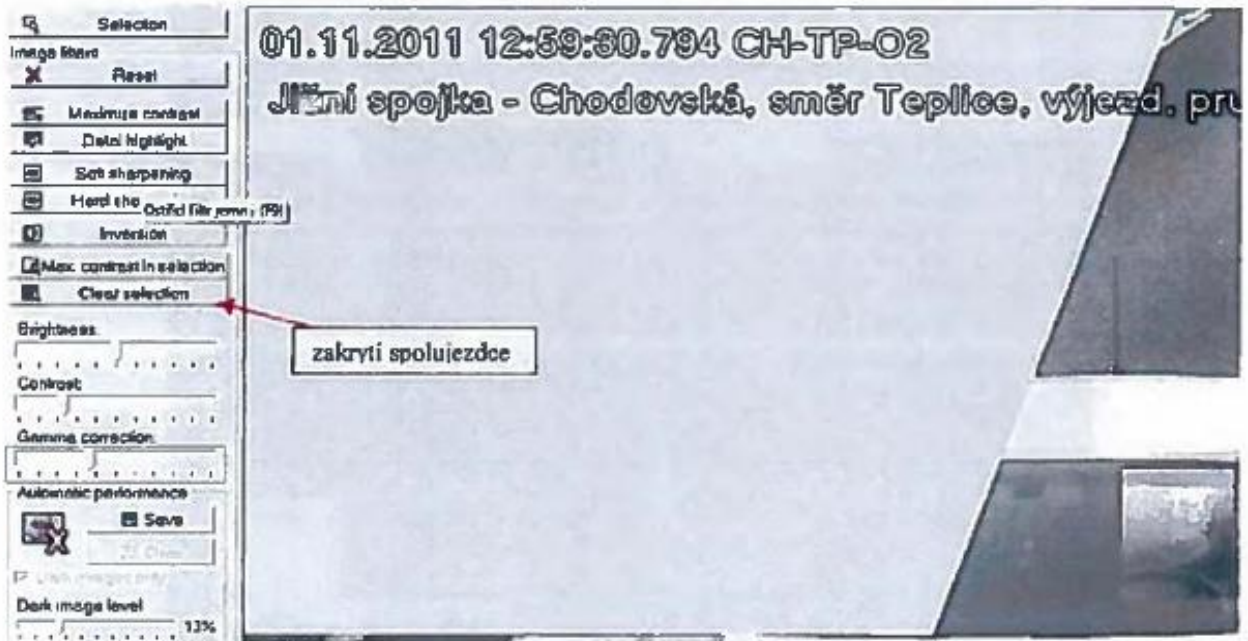

8. Po zobrazení tohoto okna je fotodokumentace vybraného adresáře vyhodnocena tzn., je možné uzavřít celkově CEP či případně vyhodnocovat další adresář s fotodokumentací.

**CEP** Městské policejní úřady hl. m. Prahy

**Fotodokumentace**

Název adresáře	Velikost
CH-TP	3 MB
HR-ZR	8 MB
rb-CE	17 MB
PD-CE	18 MB
PD-CH	4,3 MB
PR-CE	8,4 MB
TS-HR	37 MB
TS-PA	15 MB
UM-VL	2,7 MB